（第二種郵便物認可）　昭和十八年五月一日　臺灣日日新報　第一万五千五百二號　（一）

夕刊 臺灣日日新報

四月三十日

壽ぎ舞ふ八百の鵬翼
仰ぐ聖上の御英姿
佳き日 陪觀者悉く感泣

國府と青年節設定
最高國防會議で決定
○重慶を動かし、援ビルマ、蔣ビルマ入

華北の蔣系殘存勢力
今や將に風前の燈火
魯蘇戰區八方塞がり 軍紀紊亂極點に達す

御仁慈に應へ奉らん
天長の佳節 田中比島最高指揮官謹話

誓つて米英を殲滅
爪哇最高指揮官謹話

御聖德を景仰
天長の佳節 滿國國務總理談

滿鐵の機構大改革
決戰輸送力の使命强化
大東亞省當局談

ノックス兜を脫ぐ
商船喪失噸數の缺損

米の炭坑罷業擴大
ルーズベルト全く手を燒く

英軍餘儀なく後退
樞軸軍の鐵壁に阻まる

米の工場事故續出
無理暴露、死傷者數臭大

飛行機增加供給要求
スチルウエル等の歸米

濠洲の危險性
スチムソン告白

ファシスト黨
全面的改組

英工兵部隊
司令官戰死

蘭貢來襲の敵
三機を擊墜

飛行機工場
操業全く停止

大村總裁談話

ラヴアル首相
ヒ總統會談か

カナダ飛行
罷業、操業

英外相ソ大使會談

加米新艦參加
米海軍の發表

ガ島沖海戰に

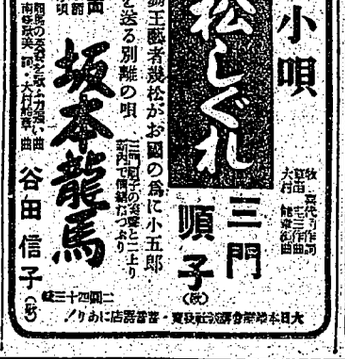

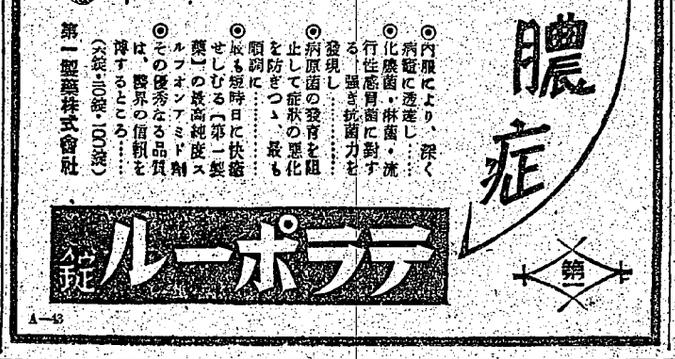

壽ぐ天長の佳節

共榮圏に唉いた奉祝繪巻

新京　【新京發二十九日發同盟】大東亞省下各天長の佳節、この日新京驛では午前八時を期待の時間として奉迎一入深く新へ、より盛んな歡迎の人波を若干子供連れの人波を縫ひながら、ラジオを聞に流れ一人殘らず皇居を遙拜、奉祝萬歳を叫び、天長の佳節を祝した、次いで午前九時から國民學校の時間に天長節の佳節を祝した、次いで午前九時から國民學校の時間に天長節の佳節を祝した、次いで午前九時から國民學校の時間に天長節

（第二版）（明治卅一年九月九日第三種郵便物認可）　昭和十八年五月一日（土曜日）　臺灣日日新報　第一万五千五百二號　（一）

臺灣日日新報

本日夕刊共六頁

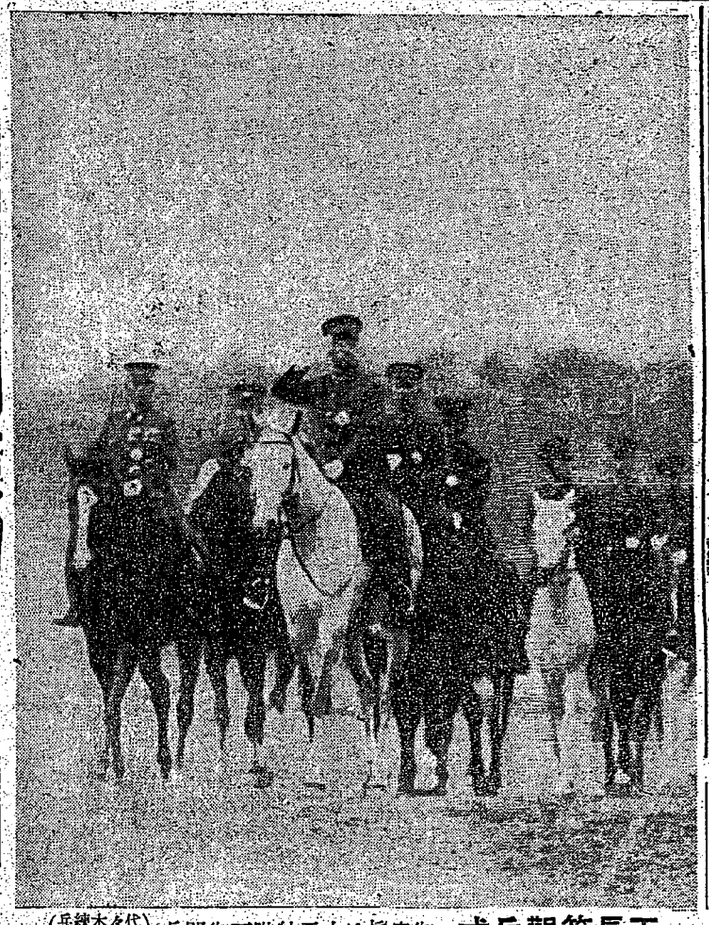

天長節觀兵式　御寫眞は大元帥陛下御閲兵（代々木練兵場にて寫す）

雄渾無比の新作戰準備中

谷萩陸軍報道部長講演

敵米英必ず我に降る

皇謨の下、一億必死必成

【東京發】谷萩大本營陸軍報道部長は三十日午後六時半より名古屋市新公會堂において「大東亞の現戰況について」と題して左の如き講演を行ひアリューシャン、ビルマ、南太平洋、支那方面、殊り國際、大東亞の現戰況及び之に基づく敵の反攻を破砕しつつある我が陸軍作戰の眞相並に敵米英必ず我に降り聖戰は飽迄かかり」と題し多大の感銘を與へた講演要旨左の通り。

第一、大東亞の現戰局

開戰は大東亞に於て敵米英蘭の必勝態勢を確立し、敢て我の反抗を封殺すべく急速に破摧しつゝ、更に極大なる新作戰を強行中である、今や敵の斷末魔は南太平洋を中心として益々深刻を加へつゝある、今日の戰局は開戰當初豫期せる如く我が作戰は着々として成果を擧げつゝあり、皇軍將兵は皇謨の下、一億國民と共に必勝の信念に燃え、愈々聖戰目的完遂に邁進しつゝあり、之を要するに大東亞戰爭は我が國家興亡の關する大決戰にして、我國は正に未曾有の國難に直面しつゝあるが、我は正に國運を賭して之が打開に邁進しつゝあるのである。

二、ビルマ方面

ビルマ戰線に於ては我軍は敵の反攻を破摧して新たなる戰果を擧げつゝあるが、敵は我が作戰の眞意を察知するや、その主力を挙げて我に對し逆襲を企圖するに至つた、我が部隊は三月上旬より攻勢に轉じ、力戰奮闘これを撃破し、目下前面の敵を掃蕩しつゝあり、殊にこれまで同戰線において擊滅せられた敵は、英印軍第十七、第二十三、第二十六の三ヶ師團及びカラダン支隊（旅團）基幹なりしが、第二、第八十八の三ヶ師團を增援しやがて、我が攻勢に對抗せんとしてゐる、敵航空兵力は我が攻勢開始と共に著しく增强せられ、我が地上部隊の行動に對し、熾烈なる空中支援を與へつゝあるが、我が航空部隊は敵航空兵力を撃滅し

普及の功勞ばし
本社創立記念日に八氏を表彰

不解者を一掃し
國語常用庄〝を建設

國語常用、皇民化に
自費を投じて挺身

東奔西走二十年
信念に燃える此努力

普及に捧ぐ三十年
顯著なる數々の功績

伴地に國語部落建設
常會通じて普及

熱誠の陣頭指揮
受講家庭を訪問激勵

獻身指導に感奮し
部落民は率先協力

不斷の誠實燦と輝く
唯一の婦人功勞者

督府歳入現計
六千八百萬圓增（十七年度）

一貫解決を要請
特殊的事情に則る
商工經濟會機構改正
商工組合法の制定
農業團體統合問題

「相思樹乾皮供出運動」
本年度のタンニン資源確保對策

「有無相通を實現」
汕頭香港間の交易協定

中小商工業再編對策進捗
先づ再編成協力會

産糖狀況（卅日迄の報告）

新竹州下にも葉煙草を栽培
總務長官を會長に五月中に發足

全國で最初の
自給肥料試驗
新竹州の試み

一歩進んだ簡易裁斷の洋裁が
自宅で習へる

奉納體育演技會三日目成績

傷害致死犯を檢擧

木材配給組合解散

聖戰へ民一億の體當り

強き兵へ強き民へ
六百萬怒濤の進軍

強き兵へ強き民へ

六百萬怒濤の進軍

けふから展く多彩行事

強健の肉體を錬磨

圖れ皇國永遠の榮

齋藤總務長官が強調

生活指導相談所

城北事務所に開店

健康臺灣の殊勳甲

けふ八氏を表彰

うらる丸故國へ

敵は野獣 憤激の伊藤船長

多産は譽・多死は恥

生んで殖やして國護れ (一)

台湾人口の量の問題

1 本島人の人口増加率は今の所は充分高率を保つてゐる今後もこれを維持する様に努めなければならぬ。

2 本島人の多産なことは喜ぶべきであるが多死なことは之を改める必要がある。

3 在台内地人の人口増加率は必ずしも満足すべき状態ではない特に出産増加に努めなければならぬ。

靖國神社例大祭

第二日

皇后陛下令旨

あすコドモ大會

臺北市公會堂で

防空監視哨員へ

感謝資金募集延期(一五月卅一日迄)

敵撃滅の彈丸切手

けふから一齊賣出

丁抹大北電信の

海底線陸揚權消滅

通信の租界的存在完廢

靖國神社參拜

學習院全學生

馬公の建功

神社遙拜式

開店御披露

移轉御挨拶

看護婦(見習)募集

會葬御禮

黒人でも血が出る

手を拍つて笑ふ人種

アメリカ人の殘忍性暴く

奉納體育演技

會三日目成績

傷痍軍死刑者慰靈

高砂族義勇隊の戰死者遺族弔問

看護助手出北

屏東市市會

原案を可決

防空演習

北部の役人衣が

新莊國校で

馬公の建功神社遙拜式

第二期決算公告

新竹土木建築工業組合

大同商事株式會社

タイピスト採用

臺灣水產組合

株式名義變更公告

臺灣綿維工業株式會社

島北產婆會

開店御披露

移轉御挨拶

看護婦(見習)募集

會葬御禮

今日の映畫と演藝

大世界　臺灣劇場　新世界　芳乃館　芳明館　城南映劇場　萬華劇場　六平館　第三世界　基隆世界

今日の臺灣國際電話

臺灣綿維工業株式會社

臺灣水產組合

大阪合同株式會社臺北出張所

株式會社日本勸業銀行新竹支店

健兵健民、青年訓育
高雄五月常會の申合事項

【高雄電話】昭和十八年五月常會は左記の如く決定した
一、戰勝必成の銃後態勢を確立し、皇國臣民の道義を昂揚しよう
二、立派な青年をつくるよう努力しよう
三、産業の振興と國民生活の安定に努めよう
四、航空思想の普及徹底を期しよう
五、防諜に徹し、軍機を守ろう
六、貯蓄を増強し、生活を刷新しよう
七、敵性を一掃し、米英思想を撲滅しよう
八、勤勞奉仕の精神を昂揚しよう
九、健民運動を強力に推進しよう
十、國防獻金を徹底的に行おう
十一、防空態勢を強化しよう
十二、戰時生活を徹底しよう

屏東市の五月常會

【屏東電話】屏東市五月常會は廿五日午後二時より市役所に於て開催、市内各官公衙學校團體代表者多數參集、左記事項を協議決定した
一、戰勝必成の銃後態勢を確立しよう
二、航空思想の普及徹底を期しよう
三、立派な青年をつくるよう努力しよう
四、産業の振興と國民生活の安定に努めよう
五、防諜に徹し、軍機を守ろう
六、貯蓄を増強し、生活を刷新しよう
七、敵性を一掃し、米英思想を撲滅しよう
八、勤勞奉仕の精神を昂揚しよう
九、健民運動を強力に推進しよう
十、國防獻金を徹底的に行おう
十一、防空態勢を強化しよう
十二、戰時生活を徹底しよう

皇民奉公へ粉骨
三谷參與、庄司委員談

【新竹電話】新竹州參與三谷隆信氏は、去る廿五日附を以て總督官房調査課勤務を命ぜられ、廿六日午後一時新竹州廳に於て、同州内務部長より辭令を交付された、三谷氏は大正十年臺北帝大法文學部を卒業、同年總督府に入り、爾來内務畑を歩み、昭和十年新竹州參與に轉じ、同州内務部長、同經濟部長を歴任、今回再び總督官房調査課勤務を命ぜられたもの、三谷氏は新竹州出身、年齢四十三歳、新竹中學校出身、臺北高等學校を經て